



# GUÍA ELATZETA 2023-2024

*elatzeta*

# ÍNDICE

## **1. ORGANIZACIÓN DEL CENTRO**

1. ORGANIZACIÓN GENERAL DEL CENTRO
2. CALENDARIO Y HORARIO
3. SERVICIOS
4. PROYECTOS DEL CENTRO
5. ASPECTOS ECONÓMICOS
6. INDICACIONES PARA EL BUEN FUNCIONAMIENTO
7. COMUNICACIÓN ENTRE EL PROFESORADO Y LAS FAMILIAS
8. ESTRUCTURA DEL CENTRO

## INTRODUCCIÓN

Desde el Colegio Elatzeta queremos que vosotros/as, las familias de nuestros/as alumnos/as, dispongáis de la mayor información posible de forma breve.

El objetivo de esta Guía Elatzeta es dar respuesta a las preguntas y/o dudas más comunes que puedan surgir.

Además, a partir del 6 de octubre, encontraréis las últimas noticias e información más amplia y actualizada en nuestra nueva web:

[www.elatzetaikastetxea.net](http://www.elatzetaikastetxea.net)

El Equipo Directivo

## 1. ORGANIZACIÓN GENERAL DEL CENTRO

### DATOS DEL CENTRO

Araba Kalea, 44 20305 IRUN (GIPUZKOA)

**Teléfonos de contacto:**

943 89 93 45 (Educación Primaria)

665 65 48 89 (Teléfono móvil del centro)

**Correos electrónicos:**

**Directora:** zuzendaritza@elatzeta.net

**Jefa de estudios:** ikasketaburua@elatzeta.net

**Secretaría:** idazkaria@elatzeta.net

**Administración:** idazkaritza@elatzeta.net

**Comedor:** jangela@elatzeta.net

### HORARIOS DE SECRETARÍA

	Lunes	Martes	Miércoles	Jueves	Viernes
Mañana	08:45–13:00	08:45–13:00	08:45–13:00	08:45–13:00	08:45–12:00
Tarde	14:30–16:00	14:30–16:00		14:30–16:00	

### CITAS CON LOS MIEMBROS DEL EQUIPO DIRECTIVO

Para reunirse con la Directora o la Jefa de Estudios es necesario concertar cita previa en secretaría.

## 2. CALENDARIO Y HORARIO

### CALENDARIO

SEPTIEMBRE

L	M	X	J	V	S	D
				1	2	3
4	5	6	7	8	9	10
11	12	13	14	15	16	17
18	19	20	21	22	23	24
25	26	27	28	29	30	

OCTUBRE

L	M	X	J	V	S	D
						1
2	3	4	5	6	7	8
9	10	11	12	13	14	15
16	17	18	19	20	21	22
23	24	25	26	27	28	29
30	31					

NOVIEMBRE

L	M	X	J	V	S	D
		1	2	3	4	5
6	7	8	9	10	11	12
13	14	15	16	17	18	19
20	21	22	23	24	25	26
27	28	29	30			

DICIEMBRE

L	M	X	J	V	S	D
				1	2	3
4	5	6	7	8	9	10
11	12	13	14	15	16	17
18	19	20	21	22	23	24
25	26	27	28	29	30	31

ENERO

L	M	X	J	V	S	D
1	2	3	4	5	6	7
8	9	10	11	12	13	14
15	16	17	18	19	20	21
22	23	24	25	26	27	28
29	30	31				

FEBRERO

L	M	X	J	V	S	D
			1	2	3	4
5	6	7	8	9	10	11
12	13	14	15	16	17	18
19	20	21	22	23	24	25
26	27	28	29			

MARZO

L	M	X	J	V	S	D
				1	2	3
4	5	6	7	8	9	10
11	12	13	14	15	16	17
18	19	20	21	22	23	24
25	26	27	28	29	30	31

ABRIL

L	M	X	J	V	S	D
1	2	3	4	5	6	7
8	9	10	11	12	13	14
15	16	17	18	19	20	21
22	23	24	25	26	27	28
29	30					

MAYO

L	M	X	J	V	S	D
		1	2	3	4	5
6	7	8	9	10	11	12
13	14	15	16	17	18	19
20	21	22	23	24	25	26
27	28	29	30	31		

JUNIO

L	M	X	J	V	S	D
					1	2
3	4	5	6	7	8	9
10	11	12	13	14	15	16
17	18	19	20	21	22	23
24	25	26	27	28	29	30

DÍA	MAÑANA	TARDE
L	08:45-12:35	14:30-16:00
M	08:45-12:35	14:30-16:00
X	08:45-12:45	
J	08:45-12:35	14:30-16:00
V	08:45-12:35	14:30-16:00
INT	08:45-12:45	
ESP	08:45-12:45	

Total Días Lectivos: 176

Total Días Clase: 176

Total Horas Lectivas: 876:00

Lectivo	15	Fin de Semana	15	Jornada Intensiva	15	Jornada Especial	15
Festivo	15	Lectivo sin clase	15	Vacaciones	15	Festivo patronal	15
Fiesta local	15	Carnaval	15	Puente	15	Presentación	15

## Elatzeta eguna: sábado 8 de junio de 2024

### HORARIO

EDUCACIÓN INFANTIL 3 AÑOS – 6º CURSO DE EDUCACIÓN PRIMARIA	
MAÑANAS: 08:45 – 12:35	TARDES: 14:30 – 16:00
SÓLO DE MAÑANAS: 08:45 – 12:45 (los miércoles y los días de jornada continua)	
EDUCACIÓN INFANTIL 2 AÑOS	
<u>Horarios de entrada:</u>	
1. De 8:45 a 9:00	
2. A las 9:45	
Nota informativa: hay que elegir una opción.	
<u>Horarios de salida al mediodía:</u>	
Sin servicio de comedor; a las 12:35 (los miércoles y los días de jornada continua a las 12:45)	
Los/as usuarios/as del servicio de comedor tienen dos opciones:	
- Con servicio de comedor, SIN siesta: a las 13:30h.	
- Con servicio de comedor, CON siesta: a las 16:00h. (los miércoles incluido, pero con una cuota mensual. Lo gestiona el AMPA).	

### 3. SERVICIOS

#### 3.1. SERVICIO DE COMEDOR

Avisos: [jangela@elatzeta.net](mailto:jangela@elatzeta.net)

Contactos: Telefono: 943 89 93 45 / 665 654 889  
Correo electrónico: [jangela@elatzeta.net](mailto:jangela@elatzeta.net)

#### Empresa encargada del servicio de comedor:

- Durante los cursos 2023-2027, la empresa SERUNION prestará el servicio del comedor.

#### Menús:

- Todos/as los/as comensales tendrán el mismo menu. Hay posibilidad de pedir menús especiales (por razones médicas o de religión).
- Si algún alumno/a es alérgico/a a algún alimento, o debe tomar algún medicamento, hay que avisar al servicio del comedor, **siempre con el certificado médico y la autorización debidamente cumplimentada y firmada.**
- El 1º trimestre se mandarán los menús por email al correo de las familias. A partir del 2º trimestre tendréis opción de verlo en la página web de la empresa, que de momento está por definir.

#### Cuotas

Serán las establecidas por el Departamento de Educación:

- Transportados/as (más de 2 km.): 64,90€ x 9 meses
- No transportados/as: 90,47€ x 9 meses
- No habituales: 5,20€ / día

#### Algunas indicaciones:

- El pago se realiza mediante domiciliación bancaria a principios del mes siguiente. Los recibos devueltos por el banco deberán ser abonados una vez transcurridos 5 días y se añadirá el coste impuesto por el banco.
- El calendario del comedor es el mismo que el calendario escolar, excepto el **21 de diciembre**, fecha en la que **no habrá servicio de comedor.**

#### Turnos del servicio de comedor y horarios de recogida:

TURNOS DEL SERVICIO DE COMEDOR	
COMEDOR EDUCACIÓN INFANTIL (E.I.)	COMEDOR EDUCACIÓN PRIMARIA (E.P.)
<b>1º Turno:</b> E.I. 2 años; E.I. 3 años; E.I. 4 años	<b>1º Turno:</b> E.P. 4º; E.P. 5º; E.P. 6º
<b>2º Turno:</b> E.I. 5 años	<b>2º Turno:</b> E.P. 1º; E.P. 2º; E.P. 3º

MIÉRCOLES Y DÍAS DE JORNADA CONTÍNUA HORARIOS DE RECOGIDA EN EL CENTRO ESCOLAR	
	HORARIO DE RECOGIDA
E.I. 2 AÑOS	12:45 / 13:30 / 16:00 (pagando el servicio)
E.I. 3 AÑOS	12:45 / 13:30 / 14:30
E.I. 4 AÑOS	12:45 / 13:30 / 14:30
E.I. 5 AÑOS	12:45 / 14:30
E.P.4º; E.P.5º; E.P.6º	13:45 / 14:00 / 14:15 / 14:30
E.P.1º; E.P.2º; E.P.3º	14:15 / 14:30

### 3.2. TRANSPORTE ESCOLAR

Itinerarios aprobados por el Departamento de Educación para el alumnado con derecho a transporte.

#### HORARIOS: MAÑANAS Y TARDES

1º AUTOBÚS			
1º TURNO (mañanas)		1º TURNO (tardes)	
08:10	Puiana	16:00	Elatzeta
08:15	Jaizubia	16:05	Puiana
08:20	Elatzeta	16:10	Jaizubia
2º TURNO (mañanas)		2º TURNO (tardes)	
08:30	Lapitze	16:15	Elatzeta
08:35	Larrendi	16:20	Lapitze
08:45	Elatzeta	16:25	Larrendi

2º AUTOBÚS			
MAÑANAS		TARDES	
08:30	Oinaurre	16:00	Elatzeta
08:40	Elatzeta	16:05	Oinaurre

#### HORARIOS: MIÉRCOLES Y JORNADA CONTÍNUA

1º AUTOBÚS			
1º TURNO (mañanas)		1º TURNO (después de comer)	
08:10	Puiana	14:30	Elatzeta
08:15	Jaizubia	14:35	Puiana
08:20	Elatzeta	14:40	Jaizubia
2º TURNO (mañanas)		2º TURNO (después de comer)	
08:30	Lapitze	14:45	Elatzeta
08:35	Larrendi	14:50	Lapitze
08:45	Elatzeta	14:55	Larrendi

2º AUTOBÚS			
MAÑANAS		DESPUÉS DE COMER	
08:30	Oinaurre	14:30	Elatzeta
08:40	Elatzeta	14:35	Oinaurre

### 3.3. ASOCIACIÓN DE MADRES Y PADRES DE ALUMNOS/AS (AMPA)

- Está formado por padres y madres de alumnos/as del centro y sus representantes, junto con la dirección del centro, colaboran en la organización del día a día escolar.
- Entre las actividades que se gestionan se encuentran: servicio de guardería matinal, actividades extraescolares, excursiones, festivales, el día de Elatzeta... Para poder llevar a cabo estas actividades, se cobra una cuota anual a las familias asociadas.

CUOTA ANUAL AMPA	15€	Se cobrará en el 1º trimestre
------------------	-----	-------------------------------

- ✓ Contacto con los/as responsables:  
Teléfono: 654.17.48.33.  
Correo electrónico: elatzetagurasoelkartea@elatzeta.net
- ✓ A todas las familias que formáis parte de la escuela se os da la oportunidad de exponer vuestras propuestas, sugerencias, aspectos positivos, inquietudes... escribiendo al siguiente correo electrónico: familia.bulegoa@elatzeta.net

### 3.4. ACTIVIDADES GESTIONADAS POR LA ASOCIACIÓN DE MADRES Y PADRES DE ALUMNOS/AS

ACTIVIDAD	HORARIO
<b>Guardería matinal</b>	7:45-8:45
<b>Ludoteca (miércoles)</b>	14:30-16:00
<b>E.I. 2 años siesta (miércoles)</b>	14:30-16:00
<b>Actividades extraescolares los lunes, martes, jueves y Viernes.</b>	16:00-17:00

La Asociación de Madres y Padres de alumnos/as del centro ha repartido la información con todas las actividades.

## 4. PROYECTOS DEL CENTRO:

	<p style="text-align: center;"><b>PROYECTO DE REFUERZO DEL EUSKERA</b></p> <p>El objetivo de este proyecto es incrementar el uso del euskera y cambiar progresivamente los hábitos lingüísticos, tanto dentro como fuera del aula, durante el recreo y en el patio del comedor.</p> <p style="text-align: center;"><b>1. BIZIPOZA</b></p> <p>En los recreos varios alumnos/as se convierten en profesores/as y a través de actividades (danza, karaoke, manualidades, pelota mano, juegos con alumnos de EPA, dibujo...) fomentan el uso del euskera entre los amigos.</p> <p style="text-align: center;"><b>2. BERBALAPIKO</b></p> <p>Nuestro centro, situado en un contexto cada vez más castellano, hemos puesto en marcha este proyecto para impulsar y potenciar la competencia y el uso de la lengua oral del alumnado (euskera). Se ha creado nuevo material y se pretende profundizar en las competencias de comunicación del alumnado, compaginándolo con la formación del profesorado.</p> <p style="text-align: center;"><b>3. BERTSOLARITZA</b></p> <p>En este proyecto participan alumnos de 5ºEP y 6ºEP. El profesor es un especialista de Bertsozale Elkarte. Trabajan una hora a la semana. A final de curso realizan una actuación de bertso.</p>
	<p style="text-align: center;"><b>CIENCIA Y SOSTENIBILIDAD</b></p> <p style="text-align: center;"><b>1. STEAM</b></p> <p>Este proyecto nos permitirá trabajar ideas y conceptos como la conexión con la tierra, la soberanía alimentaria, la biodiversidad, la salud, la calidad de vida... Además, este proyecto es una herramienta muy eficaz como recurso educativo, ya que permite poner en marcha un aprendizaje activo y cooperativo basado en la resolución planificada de problemas.</p> <p style="text-align: center;"><b>2. BASOESKOLA</b></p> <p>Aprovechando las posibilidades que ofrece el bosque que rodea a la escuela (Oilakinta), los alumnos de 5 años de EI podrán disfrutar de la naturaleza y trabajar contenidos pedagógicos fuera del aula.</p> <p style="text-align: center;"><b>3. BAPSICO</b></p> <p>Teniendo en cuenta la transición de EI a EP, hemos creado este proyecto para garantizar la continuidad del proceso educativo del alumnado. Se ha querido asegurar la coherencia educativa y la continuidad formativa. Por ello, será una iniciativa que dará continuidad a las sesiones de Psicomotricidad y a la BASO ESKOLA en el primer ciclo de EP.</p> <p style="text-align: center;"><b>4. PROYECTO ZISARE</b></p> <p>El objetivo del programa es impulsar acciones para reducir, reutilizar y reciclar de forma autónoma y para la producción de compost para nuestra huerta. Además, se realizarán talleres de clasificación de residuos y de laboratorio.</p> <p style="text-align: center;"><b>5. PROYECTO DE FOMENTO DEL USO DE LA BICICLETA</b></p> <p>Va a ser una colaboración entre asociaciones guipuzcoanas que promuevan el uso de la bicicleta (Gurpil artea, Balazta, Kalapie y Zumardia). El objetivo es fomentar el uso de la bicicleta entre los alumnos del centro. Para ello, se donarán bicicletas recuperadas, dentro de la iniciativa Bir-ziklatu, y se ofrecerá al profesorado el asesoramiento y la formación necesaria para enseñar a mantener una bicicleta.</p> <p style="text-align: center;"><b>6. IZADI 21 SOSTENIBILIDAD Y ENTORNO (50/50)</b></p> <p>Se trata de un proyecto creado por el Ayuntamiento y cuyo objetivo principal es reducir el consumo energético del centro. Además, la sensibilización y el impacto ambiental se trabaja de forma práctica con el alumnado. Ahorro energético en edificios públicos, aplicando la metodología 50/50 se ha puesto en marcha en 500 centros educativos de 13 países de la UE y en otros 50 edificios públicos.</p>
	<p style="text-align: center;"><b>CAMINO ESCOLAR</b></p> <p>Los objetivos pedagógicos de este proyecto son los siguientes:</p> <ul style="list-style-type: none"><li>✓ Impulsar la movilidad autónoma.</li><li>✓ Mejorar el conocimiento del barrio: identificar situaciones de riesgo.</li><li>✓ Diseñar rutas seguras y agradables implicando a los establecimientos.</li><li>✓ Impulsar la participación del alumnado.</li></ul>
	<p style="text-align: center;"><b>PROGRAMA BIDELAGUNA</b></p> <p>Es una iniciativa para dar respuesta a la diversidad. En ella participa un grupo de alumnos/as elegidos por los/as tutores/as con la ayuda de la consultora, después de comer, de 13:30 a 14:30. Algunos de los objetivos que se trabajan:</p> <ul style="list-style-type: none"><li>✓ Dotar al alumnado de los recursos necesarios para su propio desarrollo, para hacer frente a sus dificultades.</li><li>✓ Mejorar el nivel de adquisición de competencias básicas del alumnado, principalmente mediante la lectura, la organización de temas instrumentales, el trabajo personal y la aportación de nuevas estrategias de aprendizaje.</li><li>✓ Promover la colaboración entre las familias y la escuela.</li></ul>



	<p style="text-align: center;"><b>PLAN DE CONVIVENCIA</b></p> <p>El objetivo es que el alumnado aprenda a gestionar las diferentes situaciones con las que se encuentra a diario. Para ello se les ofrecen estrategias para construir relaciones positivas tanto con uno/a mismo/a como con los demás, tomar decisiones y actuar con actitud crítica. Además, se les ofrecerán recursos para la resolución de conflictos y problemas entre el alumnado. Para ello se trabajarán varios proyectos:</p> <ul style="list-style-type: none"> <li>✓ Plan de coeducación</li> <li>✓ Plan de tutoría</li> <li>✓ Bat Taldea</li> <li>✓ Observatorio</li> </ul>
---	--

## 5. ASPECTOS ECONÓMICO

### 5.1. BECAS Y AYUDAS

Os informamos que está abierta la convocatoria de ayudas del Gobierno Vasco. El plazo para presentar las Becas no universitarias será del 18 de julio al 30 de septiembre.

### 5.2. MATERIAL ESCOLAR Y PAGO DE LAS ACTIVIDADES COMPLEMENTARIAS

- **Cuota general de material escolar:** 88 € y será una cuota única a principio de curso. En caso de devolución del pago, la familia tendrá que abonar en su totalidad todas las excursiones que se realicen en ese curso y el campamento.
- **Campamentos:** Para las salidas con pernocta cada alumno/a pagará una única cuota de 50€, el resto lo asumirá el centro, con ayuda del Ayuntamiento de Irun y el AMPA.
- **Excursiones de día:** el pago de las actividades que se realicen en estas salidas se pasarán por la cuenta corriente una semana antes.

### 5.3. LIBROS DE TEXTO Y MATERIAL ESCOLAR PROPIO

El Gobierno Vasco aporta un dinero por cada alumno/a de Educación Primaria para renovar y reutilizar los materiales didácticos que se emplean en el centro. Otra parte la pagará cada familia y se pasará por la cuenta corriente.

1º CICLO DE E.P.	27€
2º CICLO DE E.P.	30€
3º CICLO DE E.P.	31€

## 6. INDICACIONES PARA EL BUEN FUNCIONAMIENTO

### 6.1. FALTAS DE ASISTENCIA DEL ALUMNADO

- Las faltas de asistencia o retrasos deberán ser justificadas mediante certificado o una nota en la agenda. El/la alumno/a que acuda al centro en horario no ordinario deberá avisar con antelación. **La asistencia en Educación Primaria es obligatoria.**
- Si un/a alumno/a llega tarde o tiene que salir del centro en horario escolar, el adulto responsable deberá pasar por secretaría y firmar en la hoja de registro.
- Además de eso, las faltas de asistencia de vuestros/as hijos/as se contabilizan en la aplicación del Departamento de Educación. En cuanto el profesorado introduzca dicha ausencia en la aplicación llegará un mensaje a la familia.

## 6.2. ENTRADAS Y SALIDAS

- **Entrada:** primero dejar al hijo/a de E.P. y luego al de E.I. (donde habrá un/a profesor/a esperando)El profesorado bajará todos los días a por su grupo al patio de E.P. o a la puerta de entrada de E.I., y a continuación subirán a sus respectivas aulas.
- **Salida:** primero recoger al hijo/a de E.I. y después al de E.P. Las familias que tengan que recoger a sus hijos/as de los edificios de E.I. y de E. P. tendrán la posibilidad de utilizar la puerta que está al lado de secretaría. Esta opción queda restringida para el alumnado de 1º y 2º de Educación Primaria. Para ello tendrán que rellenar la solicitud que se reparte a principio de curso.

## 6.3. SALUD Y MEDICAMENTOS

- El alumnado tiene derecho a una adecuada recuperación, por lo tanto, **si está enfermo no debe acudir a la escuela.**
- En caso de que tenga necesidad de tomar alguna medicación, tendrá que traer el justificante médico en el que se indique la cantidad y la hora en que hay que administrarle el medicamento. El/la tutor/a y/u otro profesor/a se lo administrará siempre con el consentimiento debidamente cumplimentado y firmado por los padres/madres.
- Los/as encargados/as del Programa Salud Escolar de Osakidetza se encargarán de administrar las vacunas establecidas en el calendario oficial del alumnado de 3-12 años en las fechas que indiquen. Se os avisará con antelación para que firméis el permiso.

## 7. COMUNICACIÓN ENTRE EL PROFESORADO Y LAS FAMILIAS

### 7.1. EVALUACIÓN Y ENTREVISTAS INDIVIDUALES

EDUCACIÓN INFANTIL	E.I. 2 AÑOS	Entrevistas individuales en la 1ª y 3ª evaluación Boletín informativo en la última evaluación.
	E.I. 3 AÑOS; E.I. 4 AÑOS; E.I. 5 AÑOS	Entrevista individual en la 2ª evaluación Boletín informativo en la 1ª y 3ª evaluación.
EDUCACIÓN PRIMARIA	1º E.P. – 6º E.P.	Entrevistas individuales en la 1ª y 3ª evaluación Boletín informativo al final de cada evaluación.
<ul style="list-style-type: none"><li>✓ La hora destinada para realizar las reuniones individuales con los/as tutores/as serán los jueves de 12:35-13:35.</li><li>✓ En caso de querer reunirse con los/as tutores/as a lo largo del curso se debe concertar cita a través de la agenda o mediante un email desde el correo de las familias.</li><li>✓ En caso de querer hablar con algún/a especialista, hay que ponerse en contacto con el/la tutor/a y a través de él/ella concretar una cita.</li></ul>		

## 7.2. FLUJO DE COMUNICACIÓN ENTRE LA ESCUELA Y LAS FAMILIAS

Tal y como se ha hecho en años anteriores, la vía de comunicación gestionada por las familias es la que se detallada en el siguiente diagrama:

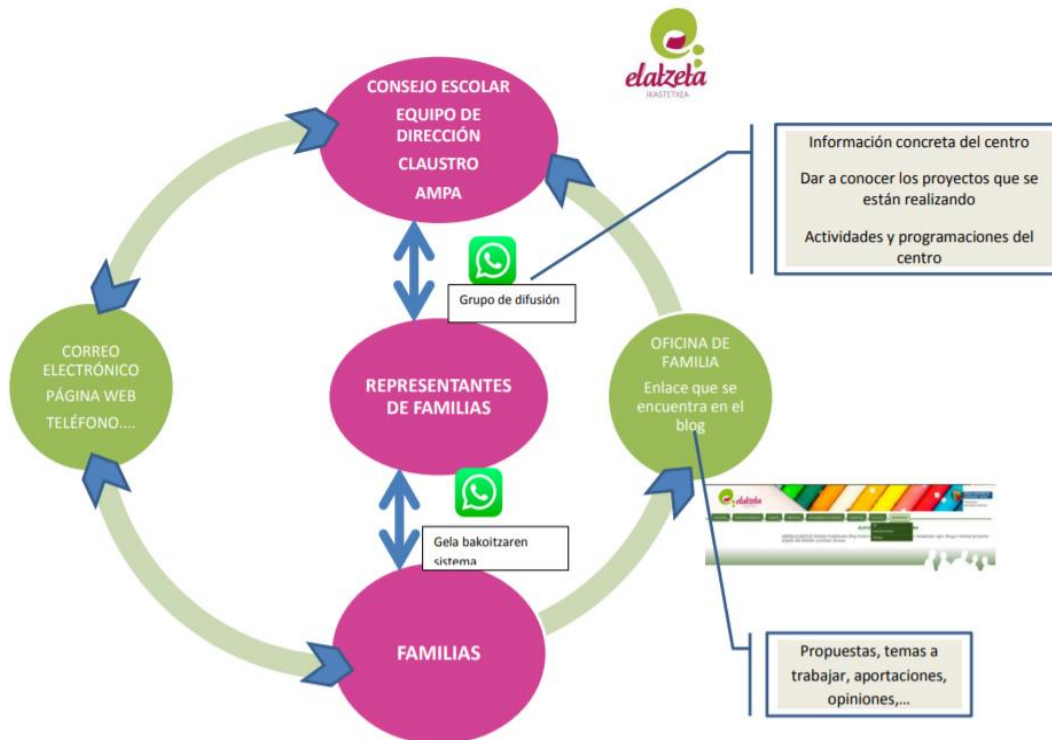

## 8. ESTRUCTURA DEL CENTRO

### 8.1. PROFESORADO

<b>Jone Elgorriaga</b>	Directora	<b>Josu Otzeta</b>	LH 1º A
<b>Idurre Betelu</b>	Jefa de Estudios	<b>Ainara Etxeberria 1/2</b>	LH 1º B
<b>Juncal Amunárriz</b>	Secretaria	<b>Oihane Bengoetxea 1/2</b>	
<b>Josu Castrillejo</b>	Administrador	<b>Itsaso Pulido</b>	LH 2º A
<b>Edurne Urtizberrea</b>	HH 2 años A	<b>Alaitz Danboriena</b>	LH 2º B + Coord.
<b>Mari Jose Gamio</b>	HH 2 años B	<b>Agurtzane Alzaga</b>	LH 2º D
<b>Marga Zinkunegi</b>	HH 3 años A	<b>Aitor Meltxisor</b>	LH 3º A+ Coord.
<b>Maitane Crespo / Zuriñe Osa</b>	HH 3 años B	<b>Leire Ordoki</b>	LH 3º B
<b>Angel Villanueva</b>	HH 4 años A + Coordinador	<b>Leire Grade 2/3</b>	LH 3º D
<b>Itziar Artola / Estibalitz Etxeberria</b>	HH 4 años B	<b>Nerea Cassagne 1/3</b>	
<b>Lucia Oyarzabal</b>	HH 4 años D	<b>Ainhoa Eceiza</b>	LH 4º A
<b>Nerea Erkizia</b>	HH 5 años A	<b>Eli Irizar</b>	LH 4º B
<b>Olatz Elexpuru</b>	HH 5 años B	<b>Ilargi Quevedo</b>	LH 5º A
<b>Mariana Jurado</b>	HH 2/3 Refuerzo	<b>Arantxa Lasa</b>	LH 5º B
<b>Ane Azkue</b>	1/3 Refuerzo	<b>Isabel Lekaroz</b>	LH 5º D
<b>Ana Muñoz</b>	Consultora	<b>Marisa Cuesta</b>	LH 6º A + Coord.
<b>Ana Benito</b>	Maestra P.T. 2/3	<b>Ioritz Manterola</b>	LH 6º B
<b>Maider Etxeberria</b>	Maestra P.T. 1/3	<b>Aitor Otaño</b>	BeA
<b>Maribel Encabo</b>	Maestra P.T.	<b>Karmele Apezetxea</b>	Música
<b>Idurre Vera</b>	Maestra P.T.	<b>Gotzon Vidaurre</b>	Educ. Física
<b>Cristina Gonzalez</b>	ALE 2/3 Logopeda	<b>Alazne Inciarte</b>	Educ. Física 5/6
<b>Andoni Campo</b>	ALE 1/3 Logopeda	<b>Elixabeth Irazoki</b>	Inglés LH4+LH6
<b>Lorena Zalakain</b>	HLE	<b>Ainara Atxaga</b>	Ingelesa LH1+LH5
<b>Juanjo García</b>	HLE	<b>Maite Erasun</b>	Ingelesa LH2+LH3
<b>Amaia Carazo</b>	HLE	<b>Aimar Mitxelena</b>	Ingelesa HH
<b>Lorea Elizalde</b>	HLE 1/2	<b>Mª Carmen Aranda</b>	Erljioa
<b>Juantxo Núñez</b> inspector de referencia del centro.			

## 8.2. CONSEJO ESCOLAR

El Consejo Escolar está formado por los siguientes miembros:

<b>Equipo directivo</b>	Jone Elgorriaga (Directora) Idurre Betelu (Jefa de Estudios) Juncal Amunárriz (Secretaria)
<b>Madres y padres</b>	Leire Iraola Iñaki Maíllo Maidier Ibáñez Laura Fernández Aritz Martiarena Ana Gallardo <i>Ainhoa Fz. De Labastida (2018-2024)</i>
	Saioa Martínez (AFA) Alfonso Barreiro Patricia González Miriam García Gotzon Aizpiolea Edurne Mendia Nerea Monge Iñaki González
<b>Profesorado</b>	Itsaso Pulido Aitor Meltxisidor Marisa Cuesta Ioritz Manterola Nerea Erkizia
	Josu Castrillejo Leire Ordoki Ana Muñoz Eli Irazoki Aitor Otaño
<b>Ayuntamiento</b>	David Nuño
<b>Trabajador no docente</b>	Iñaki Irastorza